

Orientations pour l'exercice de la
diaconie dans l'Église à Bruxelles

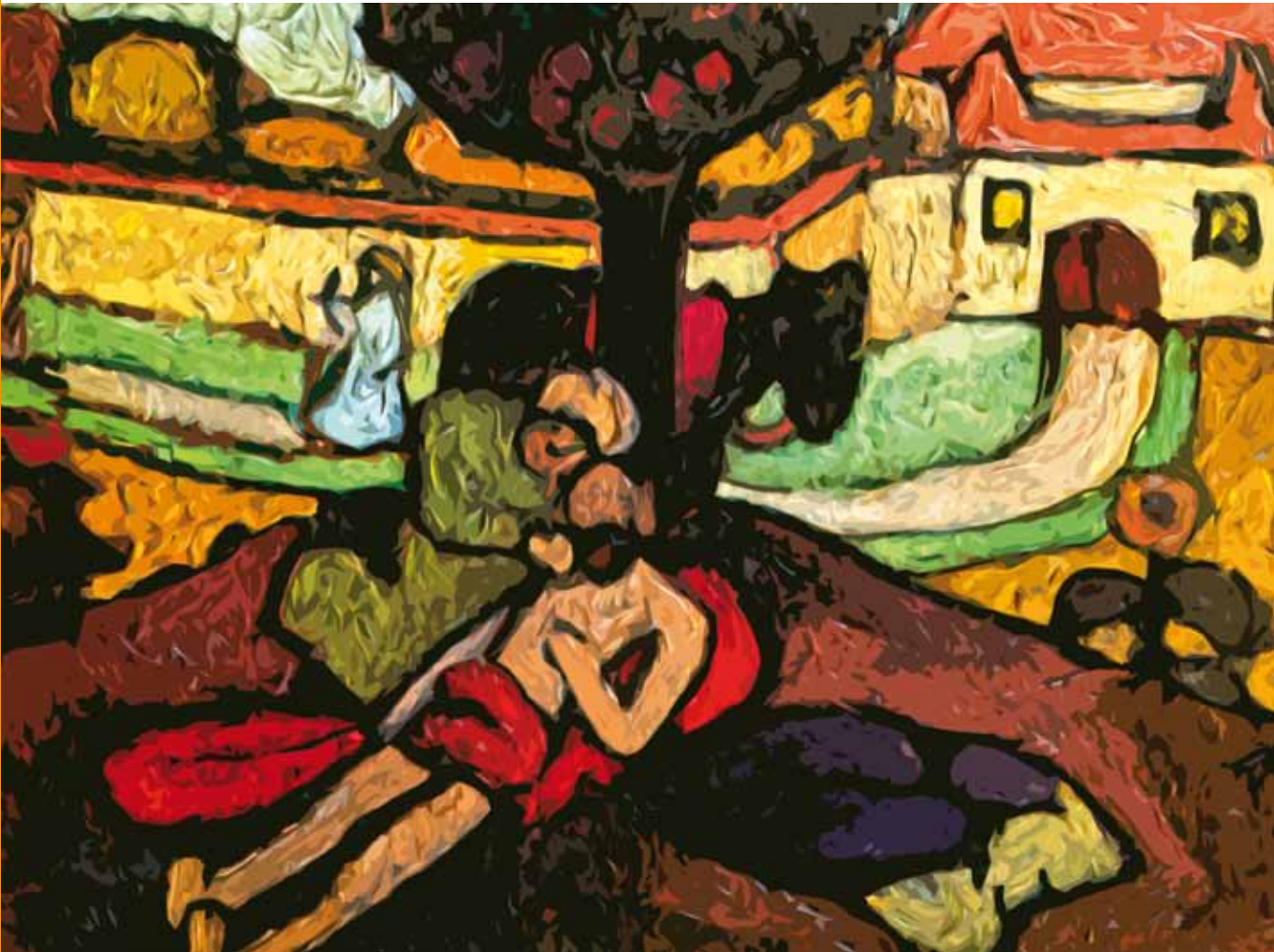

Orientations pour l'exercice de la **diaconie** dans l'Église à Bruxelles

Que signifie aujourd'hui l'exercice de la *diaconie* dans l'Église, en particulier à Bruxelles ? À maintes reprises, des questions de discernement se posent dans les communautés locales. Afin d'aider les laïcs et les ministres ordonnés à orienter leurs actions et à déterminer leurs priorités, ce sujet a été discuté deux années de suite, lors de la session des responsables d'unité pastorale (2011 et 2012). À la suite de ces échanges, qui étaient éclairés par des intervenants extérieurs, le présent texte a été rédigé et ratifié par le Conseil Vicarial. Il est destiné à servir d'orientation générale pour l'exercice de la diaconie de l'Église dans le Vicariat de Bruxelles pour les années 2013-2018. Pour assurer au texte un caractère succinct, il a été rédigé sous forme de thèses, qui ouvrent chacune à la discussion. Nous comptons sur toutes les personnes concernées pour en faire un outil de réflexion et de travail.

+ *Jean Kockerols*
Évêque auxiliaire pour Bruxelles
janvier 2013

Le fondement de la diaconie de l'Église. *Le pourquoi.*

- L'avènement du Royaume de Dieu et le témoignage évangélique de l'Église à la suite du Christ impliquent nécessairement, pour tout chrétien, le service de la charité : contribuer à l'humanisation de la société (définition large) et plus particulièrement assurer une présence et un engagement auprès des personnes qui ont besoin d'être aidées, tant à l'extérieur qu'à l'intérieur de la communauté chrétienne (définition restreinte). Pour le chrétien, bien au-delà de normes morales, de vertu ou des valeurs, le commandement de l'amour (Mc 12, 29-31) appelle à un engagement radical à la suite du Christ et à devenir serviteur insignifiant.
- Le service de la charité, de la justice et de la paix, ainsi que le respect de la création et son intégrité font essentiellement partie de la mission qui est confiée à l'Église locale et assurent une crédibilité à ce qu'elle annonce.
- Cet engagement est appelé à se manifester dans *tout* ce qui fait la Tradition vivante de l'Église, et notamment la liturgie, la catéchèse, la prédication, le partage des biens, les initiatives en tous genres de la communauté.
- À certains moments, l'action de l'Église sera plus « *sel de la terre* », humble et discrète sans perdre pour autant de son efficacité. À d'autres, elle sera plus « *lumière du monde* » et son action, bien visible, fera signe. Les deux façons d'agir vont, paradoxalement, de pair.
- La diaconie fait partie intégrante de la doctrine sociale de l'Église, qui mérite d'être mieux connue par tous.





La nature profonde de l'Église s'exprime dans une triple tâche: annonce de la Parole de Dieu, célébration des Sacrements, service de la charité. Ce sont trois tâches qui s'appellent l'une l'autre et qui ne peuvent être séparées l'une de l'autre. La charité n'est pas pour l'Église une sorte d'activité d'assistance sociale qu'on pourrait aussi laisser à d'autres, mais elle appartient à sa nature, elle est une expression de son essence elle-même, à laquelle elle ne peut renoncer.

(Benoît XVI, Deus Caritas est, n°25)

L'étendue de la diaconie de l'Église. *Que fait-on ?*

On ne saurait être exhaustif, dans le cadre de cette note, sur ce que signifie le service. Mais pour y voir plus clair, quelques distinctions indispensables doivent être faites.

- L'Église locale doit rester sensible à tout ce qui concerne l'humanisation de notre société, mais est amenée à discerner pour déterminer des options préférentielles. Pour ce faire, les chrétiens doivent bien connaître leur ville et leur quartier et les questions et défis que ceux-ci rencontrent.
- L'Église locale doit bien prendre conscience que certaines initiatives portent sur une aide humanitaire (et) d'urgence, alors que d'autres représentent un engagement institutionnel, portant sur des réformes structurelles. Dans ce dernier domaine, des actions a priori modestes peuvent avoir, de par leur caractère symbolique d'éveil, un impact non négligeable, voire prophétique. Les options prises veilleront à ne pas investir exclusivement dans des secteurs qui n'impliqueraient pas une réflexion sur des réformes structurelles. Mais l'exclusive inverse serait tout aussi dommageable.
- *Qui est mon prochain ?* L'Église locale veillera à être attentive tant à ce qui se passe au sein même de la communauté (fraternité) qu'à ce qui se passe au dehors (solidarité). Certains attendent des chrétiens un certain « esprit de famille » et donc une priorité. Cette attente doit être accueillie, mais elle ne peut l'être au détriment d'une approche sérieuse des demandes et du professionnalisme bien souvent requis.



- L'Église locale est appelée à soutenir l'existence d'un vrai tissu social là où elle est implantée.
- L'Église locale n'oubliera jamais de témoigner d'une attention particulière aux personnes malades, âgées et handicapées.
- L'Église locale doit explorer de nouveaux créneaux de solidarité et faire preuve de créativité à l'égard de nombreuses formes d'attentes, ainsi que des défis que constitue l'augmentation massive des situations de pauvreté et de précarité à Bruxelles. On relèvera p.ex. l'attention aux situations familiales fragilisées, à toutes les formes de solitude, de deuil et de vulnérabilité, à l'accueil de l'étranger et des sans-abri, aux demandes d'ordres psychologique ou spirituel.
- De nombreuses nouvelles attentes sont en partie provoquées par la fragilisation, voire la progressive destruction des systèmes d'assurance et de solidarité. Dans son effort de créativité, l'Église veillera à ce que ses initiatives ne se cantonnent pas à de la pure suppléance.



Les moyens de la diaconie de l'Église. *Comment ?*

- **Moyens immatériels.** L'écoute, l'accueil, la disponibilité, la gratuité, la qualité relationnelle sont des éléments indispensables de la diaconie de l'Église, tout en s'exprimant de multiples façons.
- **Collectes.** Trop rares sont les assemblées qui sont correctement informées et conscientisées sur l'importance de la collecte dominicale. Celle-ci, tant dans son principe que dans ses implications, n'est pas un geste accessoire ou anodin de la liturgie eucharistique. La collecte organisée par l'apôtre Paul pour l'Église de Jérusalem (Rm 15,28 ; 2Co 8,4) rappelle que la diaconie est un instrument de la communion ecclésiale ; l'Église ne peut s'en décharger à bon compte.
- **Locaux.** L'Église locale dispose assez souvent d'un parc immobilier. Dans le cadre de leur mission, les instances responsables doivent bien réfléchir leur utilisation. L'inspiration évangélique devrait amener ces instances à ne pas se laisser guider uniquement par des perspectives gestionnaires et de pure conservation du patrimoine. Il y a donc lieu de trouver un juste équilibre entre une rentabilisation de certains immeubles, lorsqu'elle est nécessaire, et la mise à disposition d'autres à des fins spécifiques¹. Depuis l'appel du Cardinal Danneels à Toussaint 2006, l'Église de Bruxelles est ainsi encouragée à destiner certains immeubles au logement social. Par ailleurs, elle s'engage à promouvoir des activités sociales, formatrices et éducatrices, notamment pour les jeunes. Elle soutient dès lors la mise à disposition de locaux aux écoles du réseau libre ainsi qu'aux mouvements de jeunesse (et autres associations) qui veulent s'inscrire dans la tradition chrétienne, moyennant la conclusion de conventions équilibrées.

¹ Entre « faire le bien » et « faire de l'argent », il y a un discernement toujours à reprendre.





- ➔ **Patrimoine financier.** Le même discernement, avec le même souci d'équilibre, prévaut en ce qui concerne les finances et le patrimoine mobilier. On rappelle l'intérêt d'envisager des placements « éthiques ». Il est exclu que des communautés locales ne soient pas attentives à la bonne répartition de leur argent, a fortiori qu'elles le laissent « dormir » pendant des années. Dans ce cadre-là, la tenue de comptes annuels et l'élaboration d'un budget raisonné sont indispensables.
- ➔ **Casuel.** Dans un même ordre d'idées, le traitement par chaque personne concernée du « casuel » et d'autres gratifications sera transparent et connu des équipes locales responsables.
- ➔ **Gestion du patrimoine.** Tout gestionnaire du patrimoine de l'Église est soumis tant au droit canon qu'à la législation civile. On veillera dès lors à respecter attentivement les législations fiscales et sociales etc. Toute pratique contraire doit être combattue. Les gestionnaires se souviendront toujours que les biens qu'ils régissent sont biens d'Église.
- ➔ **Travail en commun.** La gestion du patrimoine d'Église se fait en principe en équipe (Conseil de fabrique, C.A. etc.) et les grandes décisions sont prises en commun, notamment au sein du Comité du temporel. Celui-ci assure la gestion des moyens, en harmonie avec les options de l'Équipe pastorale. La mise en place d'un tel Comité, là où il n'existe pas encore, est vivement encouragée. Les responsables pastoraux et l'Équipe pastorale discerneront à quel niveau ce Comité doit rassembler les différents acteurs concernés : paroisse ou Unité pastorale. On veillera à ce que toutes les pastorales (FR, NL, COE) soient équitablement représentées et traitées.
- ➔ **Le Vicariat du Temporel (Malines) et les services du Vicariat général de Bruxelles** (e.a. son Conseil économique) sont à la disposition des responsables pastoraux et des différents gestionnaires. Ces derniers accueilleront leurs instructions avec bienveillance.

Avec qui travaillons-nous ?

- Il y a lieu de discerner ce qui doit nécessairement être porté par d'autres instances (p.ex. CPAS), ce qui peut ou doit être porté par l'Église locale et ce qui peut ou doit faire l'objet de collaborations.
- En premier lieu, les synergies entre tous les catholiques (francophones/ néerlandophones/ COE) et plus largement tous les chrétiens d'un même secteur ne peuvent qu'être encouragées. Il faut que des passerelles (en termes de projets, de personnes et de moyens) puissent exister entre U.P. plus riches et d'autres moins favorisées d'un même doyenné. Le risque de fractures sociales et de la constitution de groupes affinitaires au sein même de l'Église de Bruxelles n'est pas inexistant : il doit être combattu.
- En deuxième lieu, les collaborations sont celles qui peuvent se faire avec des associations d'inspiration chrétienne et spécialement celles qui se réfèrent à la doctrine sociale de l'Église : il s'agit de les connaître et de comprendre à quel apport spécifique elles peuvent contribuer. Il s'agit ainsi de promouvoir des collaborations entre ces organisations, qui opèrent avec une légitime autonomie.



- ➔ En troisième lieu, l'Église locale pourra s'engager dans des initiatives de type pluraliste, tout en veillant, avec discernement, à sauvegarder sa propre identité et à ne pas dilapider son patrimoine. Les chrétiens qui y sont actifs ne peuvent être obligés à cacher leur identité et leurs motivations propres.
- ➔ Une des forces traditionnelles de l'Église est le volontariat. Il importe de l'encourager et, dans un bon discernement des charismes, de l'orienter vers un engagement de type diaconal.
- ➔ Le Vicariat de Bruxelles privilégie les structures existantes mais n'est pas fermé à l'idée de mettre en place une nouvelle structure, légère mais efficace, pour aller de l'avant dans toutes ces questions et servir de courroie de transmission, avec une mission bien définie. Cette structure pourrait être vicariale ou décanale.



“

L'existence chrétienne consiste en une ascension continue du mont de la rencontre avec Dieu pour ensuite redescendre, en portant l'amour et la force qui en dérivent, de manière à servir nos frères et sœurs avec le même amour que Dieu. Dans l'Église, contemplation et action, symbolisées d'une certaine manière par les figures évangéliques des sœurs Marie et Marthe, doivent coexister et s'intégrer.

*Benoît XVI,
message pour le Carême
2013*





Boodschap
voor de Vastentijd, 2013
Benedictus XVI

Een christelijk leven bestaat
erin voortdu-
rend de berg
te beklimmen om God te ont-
moeten en dan weer naar be-
reden te komen, de uit Hem
geputte liefde en de kracht
dragend om onze broeders
en zusters met Gods eigen
liefde te dienen.
In de kerk moeten contem-
platie en activiteit, in zekere
zin gesympoliseerd door de
figuren van Maria en Martha
uit het evangelie, altijd naast
elkaar bestaan en elkaar aan-
vullen.





→ Ten derde kan de plaatselijke Kerk toetreden tot plurals-
tische initiatieven. Daarbij moet men erover waken dat de
eigen identiteit gevrijwaard en het vermogen niet versplid
wordt. Christenen die daarbij actief zijn kunnen niet ge-
dwongen worden hun eigen identiteit en beweegredenen
te verbergen.

→ Een traditioneel sterk punt binnen de Kerk is het vrijwillig-
gerswerk. We moeten dit aanmoedigen! Het is van belang
om het, vanuit een goede onderscheiding van charisma's,
te leiden in de richting van een diaconaal engagement.

→ Het Vicariaat Brussel richt zich bij voorkeur tot bestaande
structuren, maar staat niet per definitie weigerachtig tegen-
over de oprichting van nieuwe structuren, klein maar ef-
ficiënt, om in deze zaken het voortouw te nemen of binnen
een welomschreven taak als doorgeefluik te dienen. Dit kan
zowel vicariaal als decanaal.

Met wie werken we?

➔ Men moet onderscheiden wat door andere instanties (bv. OCMW) dient gedaan te worden, wat kan/moet gedragen worden door de plaatselijke Kerk, en wat het voorwerp kan/moet uitmaken van een samenwerking.

➔ Allereerst moet de synergie tussen alle katholieken (Frans-talig, Nederlandstalig, Gemeenschappen van Buitenlandse Herkomst) en meer algemeen tussen alle christenen die werkzaam zijn binnen eenzelfde sector aangemoedigd worden. Er moeten bruggen worden geslagen (in termen van projecten, mensen en middelen) tussen rijkere Pastorale Eenheden en minder bevoorrechte binnen hetzelfde decanaat. Het risico op sociale breuklijnen en het vormen van aparte groepen binnen de schoot van de Kerk van Brussel is niet onbestaande. Dit risico moet bestreden worden.

➔ In tweede instantie zijn er de samenwerkingsverbanden met verenigingen die met een legitieme autonomie werken vanuit een christelijke inspiratie, en meer bepaald deze die verwijzen naar de sociale leer van de Kerk. Het gaat erom deze te (leren) kennen en te begrijpen wat hun specifieke inbreng kan zijn. Het is onze bedoeling om de samenwerking te bevorderen met deze organisaties.



Zorg om een positieve balans, geldt voor het financiële patrimonium. We vermijden hierbij voorbeeld de mogelijkheid om te investeren in 'ethische' beleggingen. Het is noodzakelijk dat plaatselijke gemeenschappen waken over een goede verdeling van hun middelen, en zeker niet jarenlang laten 'slapen'. In dat opzicht zijn een jaarrekening en een overlegde budgettering van essentieel belang.

➔ **Casueel.** In dezelfde geest zal het 'casueel' en andere bezoldigingen door alle betrokkenen op een transparante, en een door de plaatselijke verantwoordelijke teams gekende wijze behandeld worden.

➔ **Beheer van het patrimonium.** Elke beheerder van het patrimonium van de Kerk is onderworpen aan zowel het canoniek recht als de burgerlijke wetgeving. Men dient er daarom op toe te zien dat o. a. de fiscale en sociale wetgeving wordt gerespecteerd. Alles wat daar strijdig mee is moet absoluut vermeden worden. De beheerders moeten zich te allen tijde herinneren dat de bezittingen die ze beheren de Kerk toebehoren.

➔ **Samenwerking.** Het beheer van het patrimonium van de Kerk gebeurt in principe in team (kerkfabriek enz.). Belangrijke beslissingen worden gezamenlijk genomen, meer bepaald binnen het Comité voor het Tijdelijke. Dit staat in voor het beheer van de middelen, in samenwerking met de opties van de Pastorale Ploeg. Het oprichten van een dergelijk comité op plaatsen waar het nog niet bestaat, wordt sterk aangemoedigd. De pastorale verantwoordelijken en de Pastorale Ploeg zullen uitmaken op welk niveau dit comité zijn verschillende betrokken actoren zal verzamelen: vanuit de parochie of de pastorale eenheid. Men moet ervoor zorgen dat alle pastoraal (FR, NL, Ge-meenschappen van Buitenlandse Herkomst) gelijkwaardig vertegenwoordigd en behandeld worden.

➔ **Het vicariaat van het Tijdelijke (Meehelen) en de diensten van het Vicariaat in Brussel** (o. a. zijn economische raad) staan ter beschikking van de pastoraal verantwoordelijken en de plaatselijke beheerders. Hun instructies dienen met welwillendheid ontvangen te worden.



De middelen van de diaconie van de Kerk. Hoe gaan we te werk?

➔ **Immateriële middelen.** Luisterbereidheid, onthaal, beschikbaarheid, onbezoldigde tussenkomst en relationele vaardigheid zijn in vele opzichten essentieel voor de diaconie van de Kerk.

➔ **Collectes.** De gemeenschappen worden te vaak niet correct ingelicht over en bewust gemaakt van het belang van de zondagse collecte. Nochtans is deze, zowel principieel gesproken als in zijn concreetheid, niet zomaar een bijhorend of onbeduidend deeltje van de eucharistische liturgie. De apostel Paulus organiseerde de collecte voor de Kerk van Jeruzalem (Rom 15, 28 ; 2Kor 8,4) als herinnering dat de diaconie een instrument is van de kerkelijke gemeenschap; de Kerk kan dit niet zomaar laten vallen.

➔ **Lokalen.** De plaatselijke Kerk beschikt vaak over een huisvestingsreserve. In het raam van haar zending moeten de verantwoordelijken goed nadenken over hun bestemming. Daarbij mogen ze zich niet louter laten leiden door economische motieven of het behoud van het erfgoed, maar eveneens door hun evangelische bewegingheid. Men dient een juist evenwicht te vinden tussen enerzijds de nodige rendabiliteit van sommige gebouwen en anderzijds het ter beschikking stellen van panden voor een specifiek doel. (1) Sinds de oproep van kardinaal Danneels op het einde van Brussel-Allerheiliggen 2006, voelt de Brusselse Kerk zich bijzonder uitgedaagd een aantal gebouwen te bestemmen voor de sociale huisvesting. Daarenboven wil ze sociale vormingsacties stimuleren, in het bijzonder naar de jeugd toe. Zij doet dit door het ter beschikking stellen van lokalen voor scholen van het vrij onderwijs evenals voor jeugdbewegingen (en andere verenigingen) die zich inschrijven in de christelijke traditie, voor zover de middelen het toelaten.

➔ **Financieel patrimonium.** Hetzelfde voorbehoud, met dezelfde

¹ Het blijft zoeken naar het evenwicht tussen 'goed doen' en 'goed opbrengen'.



is, het echt sociale weefsel te ondersteunen.

→ De plaatselijke Kerk moet blijven getuigen van een bijzondere aandacht voor zieken, ouderen en gehandicapten.

→ De plaatselijke Kerk moet nieuwe horizonten verkennen op het gebied van solidariteit en zich creatief opstellen ten opzichte van de vele verwachtingen, alsook de uitdagingen die de enorme toename van armoede en onveiligheid in Brussel met zich meebrengen. Hierbij stippen we bijvoorbeeld aan: broze gezinssituaties, allerlei vormen van eenzaamheid en kwetsbaarheid, de opvang van vreemdelingen en thuislozen en alle aanvragen van psychologische of spirituele aard.

→ Vele nieuwe verwachtingen spruiten voort uit de verzwakking of zelfs het progressieve afbouwen van beschermings- en solidariteitssystemen van de samenleving. In alle creativiteit zal de Kerk erop toezien dat haar initiatieven zich niet beperken tot loutere vervanging van initiatieven van de overheid.



De omvang van de diaconie van de Kerk. Wat doen we?

In het kader van deze nota kunnen we omgeveel heel veel dingen doen. Het is belangrijk om te weten wat we kunnen doen en hoe we dat kunnen doen. Het is belangrijk om te weten wat we kunnen doen en hoe we dat kunnen doen.

De plaatselijke kerk dient gevoelig te blijven voor alles wat met de humanisering van onze samenleving te maken heeft, maar dient daarbij evenzeer eigen keuzes of prioriteiten te bepalen. Daartoe moeten de christenen hun standpunt goed kennen, alsook de vraagstukken en uitdagingen waarmee ze geconfronteerd worden.

De plaatselijke kerk dient zich bewust te zijn van het feit dat sommige initiatieven gericht zijn op humanitaire (nood)hulp, terwijl andere structurele hervormingen betreffen in een institutioneel verband. Op dit laatste domein kunnen a priori beschiedene acties een niet te onderschatten en zelfs profetische invloed hebben door hun symbolisch karakter als 'wakkermakers'. Men dient er altijd over te waken dat de genomen opties minstens ten dele investeren in sectoren die aanzetten tot reflectie over structurele hervormingen.

Wie is mijn naaste? De plaatselijke kerk dient zowel aandacht te besteden aan wat er gebeurt binnen de eigen gemeenschap (broederlijkheid), als aan hetgeen er buiten haar rangen gebeurt (solidariteit). Sommigen verwachten van de christenen een zekere 'familiegeest', en dus een prioriteit. Aan deze verwachting moet men tegemoet komen, maar niet ten koste van een systematische en noodzakelijk professionele aanpak van de vragen.

De plaatselijke kerk weet zich geroepen om daar waar ze actief



Het wezen van de kerk drukt
zich uit in een dreivoudige op-
dracht: de verkondiging van het



Woord van God, de viering van de
de sacramenten en het dienstwerk van de
liefde. Het zijn opgaven die elkaar weder-
zijds veronderstellen en die niet van elkaar
los te maken zijn. De dienst van de liefde
is voor de kerk niet een soort welzijns-
werk dat men ook aan anderen zou kun-
nen overlaten, maar hoort tot haar natuur
en is een onmisbare uitdrukking van haar
wezen.

(Benedictus XVI, *Deus Caritas est*, nr. 25)

De basis van de diaconie van de Kerk. *Het waarom.*

- ➔ De komst van het Rijk Gods en de evangelische getuigenis (Ijkerwijs voor elke christen het dienstwerk van de naasten-liefde: bijdragen tot de humanisering van de samenleving (breed gedefinieerd) en meer in het bijzonder de zorg voor een aanwezigheid bij en een engagement tegenover mensen die behoefte hebben aan hulp, zowel binnen als buiten de christelijke gemeenschap (beperkte omschrijving).
- ➔ Het dienstwerk van de naastenliefde, de rechtvaardigheid en de vrede, alsook het respect voor de schepping en haar integriteit, vormt een essentieel onderdeel van de zending die de plaatselijke Kerk is toevertrouwd en verleent geloofwaardigheid aan hetgeen zij verkondigt.
- ➔ Dit engagement is geropen om zich te manifesteren in alles wat de levende Traditie van de Kerk doet, in het bijzonder in de liturgie, in de catechese, in de verkondiging, in het delen van bezit en in allerlei initiatieven van de gemeenschap.
- ➔ Op bepaalde momenten zal de werking van de Kerk eerder 'zout der aarde' zijn, nederig en discreet, zonder afbreuk te doen aan doeltreffendheid. Bij andere gelegenheden zal de Kerk veelmeer 'licht van de wereld' zijn, en zal haar optreden een goed zichtbaar teken zijn. De twee handelswijzen gaan, paradoxaal genoeg, hand in hand.
- ➔ De diaconie maakt integraal deel uit van de sociale leer van de Kerk, die veel meer bekendheid verdient.



Beleidslijnen voor de **diaconie** in de kerk van Brussel Prioriteiten en aandachtspunten

at betekent het beoefenen van diaconie in de kerk vandaag, in het bijzonder in Brussel? Bij diverse plaatselijke gemeenschappen leven vragen ter verheldering op dit punt. Om de leken en benoemde kerk-bedienaars te helpen om prioriteiten te bepalen en richting te geven aan hun pastorale handelen, werd dit onderwerp gedurende twee jaar besproken tijdens de sessies voor de verantwoordelijken van de pastorale eenheden (2011-2012). Deze besprekingen, verhelderd door sprekers van buitenaf, resulteerden in dit document, opgesteld en bekrachtigd door de Vicariale Raad. Het is bedoeld als algemene richtlijn voor het beoefenen van diaconie in de kerk binnen het Vicariaat Brussel voor de jaren 2013-2018.

Om deze tekst de nodige gewaardeerd te geven, werd hij geformuleerd onder de vorm van stellingen, die uitnodigen tot verdere bespreking. We rekenen erop dat hij door alle betrokkenen zou gebruikt worden als een hulpmiddel voor reflectie en werk.

+ *Jean Kockerois*
Hulpbisschop voor Brussel
januari 2013



Beleidslijnen voor de **diaconie**
in de Kerk van Brussel