APPEL À DONS PÉRIODE DE L'AVENT

Aidez-nous à concrétiser notre Pôle Social Intégré

2024 - 2025

LA PORTE VERTE SNIJBOONTJE

Porte Verte-Snijboontje asbl
www.porteverte-snijboontje.be
projets@porteverte.be

TABLE DES MATIÈRES

1.Qui sommes-nous ?.....2

2.Un peu d'histoire.....3

3.Notre projet : le Pôle Social Intégré.....4

4.Étape 1 : Le chantier du Snijboontje.....5

5.Étapes 2 et 3.....7

6.Concrètement : quelles dépenses reste-t-il ?.....8

Qui sommes nous ?

La Porte Verte est un **centre social polyvalent créé en 1975** par les paroisses de Molenbeek. La Porte Verte a pour ambition d'**améliorer la qualité de vie des habitants de la commune et de ses environs, ainsi que de favoriser l'insertion à travers différentes initiatives sociales et formes d'accompagnement aux personnes défavorisées** : aide sociale et accueil, aide alimentaire, formation et intégration socio-éducative et culturelle, lutte contre le décrochage scolaire, accueil de la petite enfance… À La Porte Verte, nous visons avant tout l'autonomie et l'émancipation des personnes.

La Porte Verte soulage la détresse de très nombreuses familles ou personnes isolées. **Parmi les 6 services proposés par l'association, le Service Social a été le premier à voir le jour.** L'un des axes principaux de ce dernier réside dans l'aide alimentaire qui se concrétise de deux manières : par le **Restaurant Social**, qui permet d'offrir aux personnes isolées et démunies un espace d'accueil chaleureux ainsi qu'un service de repas chauds à très bas prix, et par un **centre de distribution de colis alimentaire.**

En **50 ans d'engagement**, La Porte Verte est devenue un acteur clé du développement communautaire local en vue d'une meilleure qualité de vie et d'insertion.

Dans cette optique d'autonomisation et d'émancipation, la reconstruction du Restaurant Social était la première étape d'un projet d'envergure. Nous imaginons la construction d'un **Pôle Social Intégré, en 3 étapes que vous découvrirez ci-dessous.**

Un peu d'histoire...

1975

Création du Service Social, dans le quartier Maritime.

1980

Lancement de l'École de Devoirs et du Centre d'Alphabétisation pour les habitants du quartier.

1984

Ouverture du premier Restaurant Social à Molenbeek, dans le quartier "Etangs Noirs" : notre «Snijboontje».

1993

Ouverture de la Crèche qui assure 36 places d'accueil pour les enfants de 0 à 3 ans.

2005

Création du Centre d'Aide Alimentaire «Snijboontje Bis» qui permet à l'aide alimentaire de s'organiser de manière formelle, rue de Menin 55.

2022-2023

Annonce douloureuse, suite à la vente du bâtiment de notre Restaurant Social le Snijboontje, le projet doit trouver un nouveau lieu...

Janvier 2024

Clap de fin pour le Snijboontje. Ce vendredi 12 janvier 2024, le Restaurant Social a fermé ses portes...Les travaux du Pôle Social Intégré vont commencer au 55 rue de Menin.

Novembre 2024

La première étape dans la construction du Pôle Social Intégré était le restaurant social. On touche au but ! Après ça, deux autres étapes nous attendent.

Pour que le Pôle Social Intégré puisse voir le jour, nous avons besoin de votre soutien !

Notre projet : le Pôle Social Intégré

Fin 2022 et début 2023 ont été marqués par l'incertitude quant au futur emplacement du Restaurant Social Le Snijboontje. Comment faire perdurer le projet, tout en gardant l'âme du Snijboontje et l'esprit qui l'anime ?

Après maintes recherches, nous avons souhaité regrouper nos forces et rassembler une partie de nos services à la rue de Menin. Nous pensons que cette approche intégrée renforcera notre impact et notre capacité à soutenir ceux qui en ont le plus besoin, dans cette optique d'autonomisation et d'émancipation que nous prônons.

Les travaux du nouveau Pôle Social Intégré, qui rassemblera le Centre d'Aide Alimentaire, le Restaurant Social et le service social, ont commencé cet été 2024, rue de Menin.

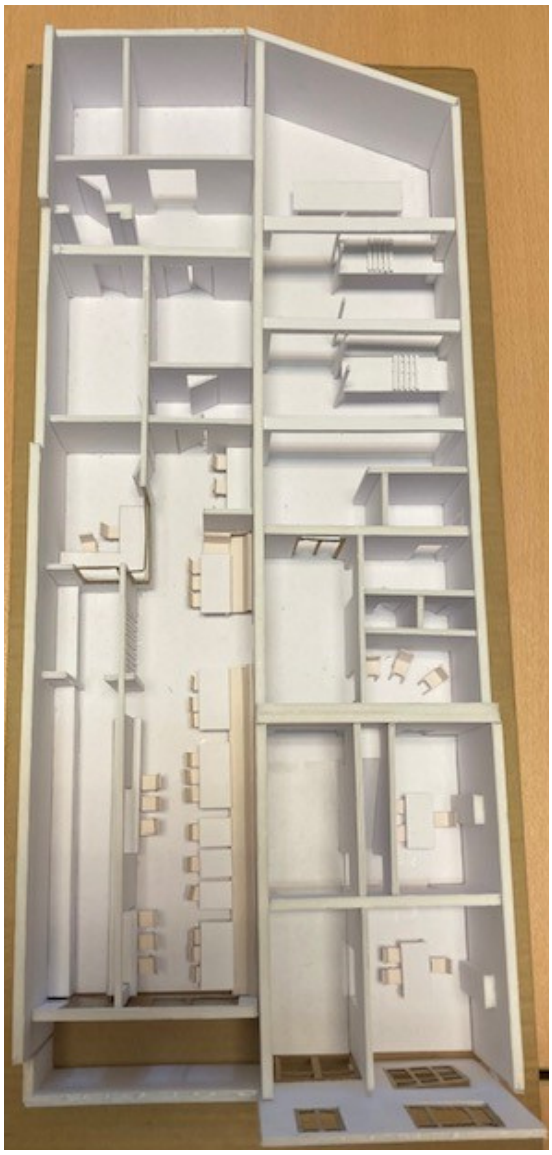

Ce projet comprend **trois étapes** :

- L'**aménagement du Restaurant Social** et sa réouverture dans les plus brefs délais
- L'**aménagement du 1er étage**. On y trouve des bureaux pour les employés ainsi qu'un espace de pause et des sanitaires pour le personnel.
- L'**aménagement des 2ème et 3ème** étages pour en faire des appartements à vocations sociales.

Les premiers soutiens financiers ont été porteurs d'espoir ! La première étape devient de plus en plus concrète.

Étape 1 :
Le chantier du Snijboontje

Au **Snijboontje**, depuis presque **40 ans**, une trentaine de repas chauds, à petit prix, sont servis tous les jours de la semaine. Ce sont donc pas moins de **312 000 repas** qui ont été distribués, depuis l'ouverture du Restaurant Social.

Le Restaurant Social et le Centre d'aide alimentaire font partie du service social. Que les gens viennent pour manger ou chercher des colis de nourriture, **ils rencontrent régulièrement les assistants sociaux**, car les contacts avec ces derniers sont fondamentaux.

Les travaux se poursuivent avec les aléas que nous connaissons aux chantiers : des retards de matériaux, un manque de main-d'œuvre, des délais supplémentaires des corps de métiers et nos limites financières et humaines. C'est un chantier d'une ampleur inédite pour la Porte Verte-Snijboontje.

AVANT

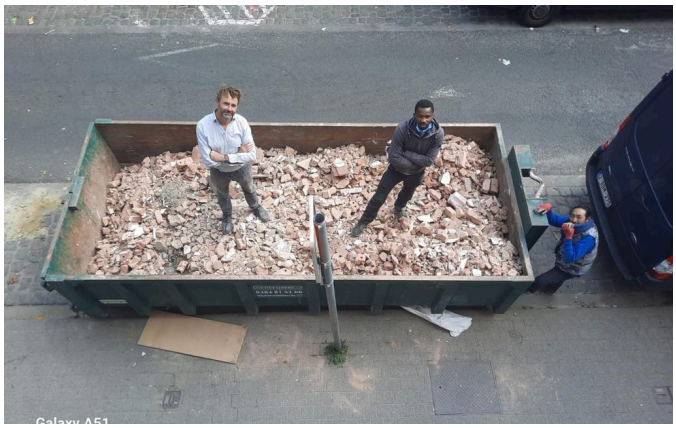

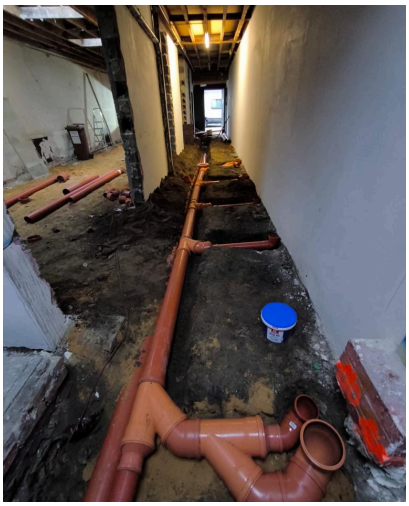

MAINTENANT

Malgré ces contre-temps, le chantier ne s'arrête pas et nous redoublons d'efforts pour faire avancer les choses ! Comme vous pouvez le constater sur les photos, on voit que le tout est réellement en train de prendre forme.

Le chauffage est installé, la chape de béton lissé a été coulée, les câbles pour l'électricité ont été tirés.

Nous nous attaquons maintenant à la cuisine, aux câbles internet et pour la téléphonie. Les bureaux du rez-de-chaussée sont également en cours de finition ainsi que les sanitaires pour les bénéficiaires.

Vos dons peuvent continuer à faire la différence et accélérer l'ouverture du Pôle Social Intégré !

Étapes 2 et 3

Pour que notre projet de Pôle Social Intégré puisse fonctionner correctement et offrir un cadre de travail agréable aux collègues, nous projetons également de rénover le premier étage du bâtiment. Nous y retrouverons des bureaux, des espaces de pause et de réunion ainsi que des sanitaires pour le personnel.

La dernière étape et non des moindres : l'aménagement de logements à vocation sociale. Dans le cadre d'une approche intégrée du travail social telle que nous la concevons, il nous semblait pertinent d'imaginer une formule permettant un accès à un logement de qualité pour un prix abordable.

Notre but avec le Pôle Social Intégré est de continuer à garantir notre impact positif dans le quartier et dans la vie des bénéficiaires. Pour concrétiser nos actions de solidarité, nous aurons encore besoin de soutien dans un avenir proche !

Les espaces à transformer

Concrètement : quelles dépenses reste-t-il ?

Pour l'instant, nous restons focalisé sur l'aboutissement du chantier du Restaurant Social. Les sommes que nous vous présentons ici concernent donc spécifiquement cette partie du chantier. Cependant, nous ne tarderons pas à chiffrer nos besoins pour les bureaux. Le projet des appartements à vocation sociale sera développé plus tard.

Les précieux soutiens que nous avons déjà pu recevoir nous ont permis de couvrir les coûts suivants :

- Gros oeuvre : 15.000 €
- Égouttage : 27.000 €
- Isolation du sol : 5.000 €
- Isolation des plafonds : 10.000€
- Chape de béton : 30.000 €
- Traitement de la chape : 4.000 €
- Chauffage : 38.000 €
- Électricité : 4.200 €

Nous avons encore besoin de financement pour :

- Cuisine : 20.000 €
- Décoration, Mobilier et Eclairage : 15.000 €
- Châssis : 25.000 €
- Sanitaires : 5.000 €

La Porte Verte, c'est bien plus que le Restaurant Social et son chantier. En tant que service social polyvalent issu d'actions paroissiales, nous menons à bien plusieurs projets sur différents fronts. Pour se faire, nous recevons bien sûr des subsides mais nous comptons également grandement sur les dons réguliers. Sans votre aide précieuse, nous ne pourrions pas réaliser autant d'activités et avoir un impact positif aussi important dans la vie des personnes en situation d'exclusion sociale.

À l'approche de Noël, nous tenons à vous faire part de notre volonté à faire de ce monde un lieu toujours plus solidaire tourné vers le partage. Votre soutien est le moteur des projets de la Porte Verte !

Samuel HAQUIN
Directeur, La Porte Verte
direction@porteverte.be

PLUS D'INFOS SUR LE PROJET ?

Marianne MÉLEN
Chargée de Communication et Récolte de fonds
projets@porteverte.be 0472.19.49.92

BE60 0010 6232 1970
Mentionner "Don" en Communication

MERCI, DU FOND DU COEUR !

Votre soutien est précieux et nous permet de donner formes à nos actions dans le quartier.

LA PORTE VERTE SNIJBOONTJE

Porte Verte-Snijboontje asbl
www.porteverte-snijboontje.be
projets@porteverte.be